

教 育 民 生 委 員 会 次 第

令和 7 年 12 月 16 日
予算決算委員会教育民生分科会終了後開議
3 0 1 会 議 室

付 託 案 件 審 査

- 1 議案第79号 加賀市家庭的保育等の設備及び運営に関する基準を定める条例の一部改正について
- 2 議案第80号 加賀市特定教育・保育施設及び特定地域型保育事業の運営に関する基準を定める条例の一部改正について
- 3 議案第81号 加賀市乳児等通園支援事業の設備及び運営に関する基準を定める条例について
- 4 議案第84号 加賀市病院事業の設置等に関する条例の一部改正について
- 5 議案第115号 加賀市中谷宇吉郎雪の科学館の指定管理者の指定について
- 6 議案第116号 加賀市セミナーハウスあいりすの指定管理者の指定について
- 7 議案第117号 山中温泉芭蕉の館の指定管理者の指定について
- 8 議案第118号 加賀市市民水泳プールの指定管理者の指定について
- 9 議案第119号 片山津老人福祉センターの指定管理者の指定について
- 10 議案第120号 片山津児童センターの指定管理者の指定について
- 11 議案第121号 山代老人福祉センターの指定管理者の指定について
- 12 議案第122号 山代児童センターの指定管理者の指定について
- 13 議案第123号 大聖寺老人福祉センターの指定管理者の指定について
- 14 議案第124号 大聖寺児童センターの指定管理者の指定について
- 15 議案第125号 動橋児童センターの指定管理者の指定について

- 16 議案第126号 作見児童センターの指定管理者の指定について
- 17 議案第127号 山中児童センターの指定管理者の指定について
- 18 議案第128号 かがにこにこパークの指定管理者の指定について
- 19 議案第129号 加賀市シルバーワークプラザの指定管理者の指定について

協 議 報 告 事 項

- 1 山中温泉ぬくもり診療所の加賀市病院事業への編入について

そ の 他

議案第 84 号 加賀市病院事業の設置等に関する条例の一部改正について

令和7年度末をもって指定管理期間が終了する「山中温泉ぬくもり診療所」を
令和8年度から加賀市病院事業へ編入し、診療所の運営を行う。

令和7年度 病院事業機構図（概略）

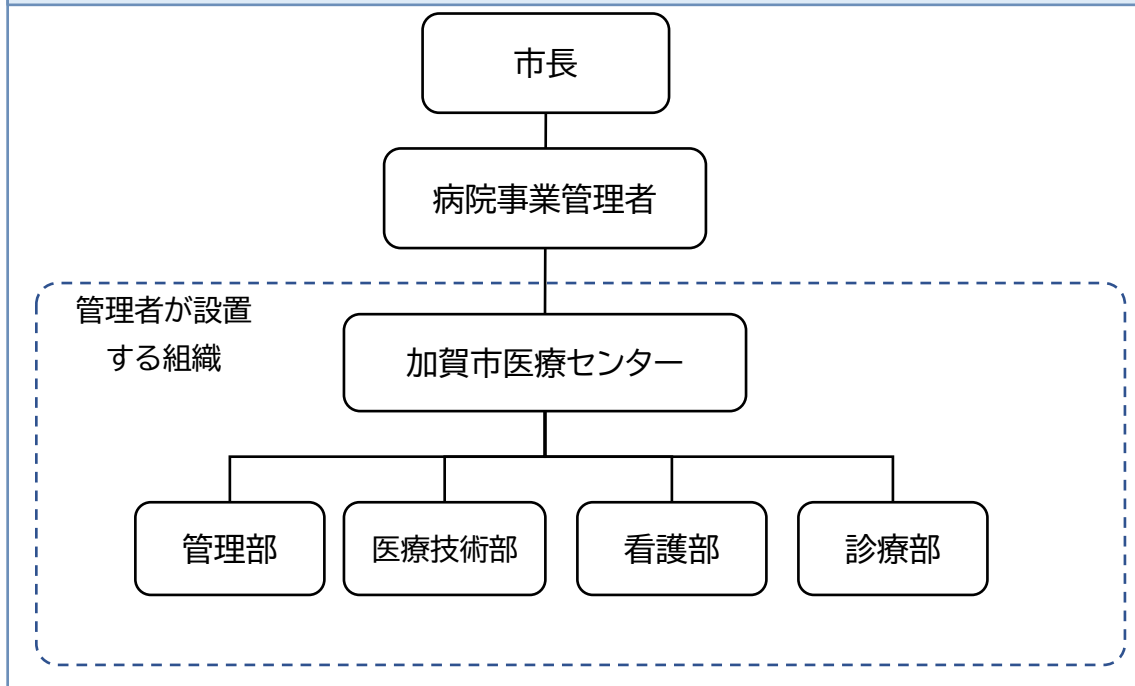

令和8年度 病院事業機構図案（概略）

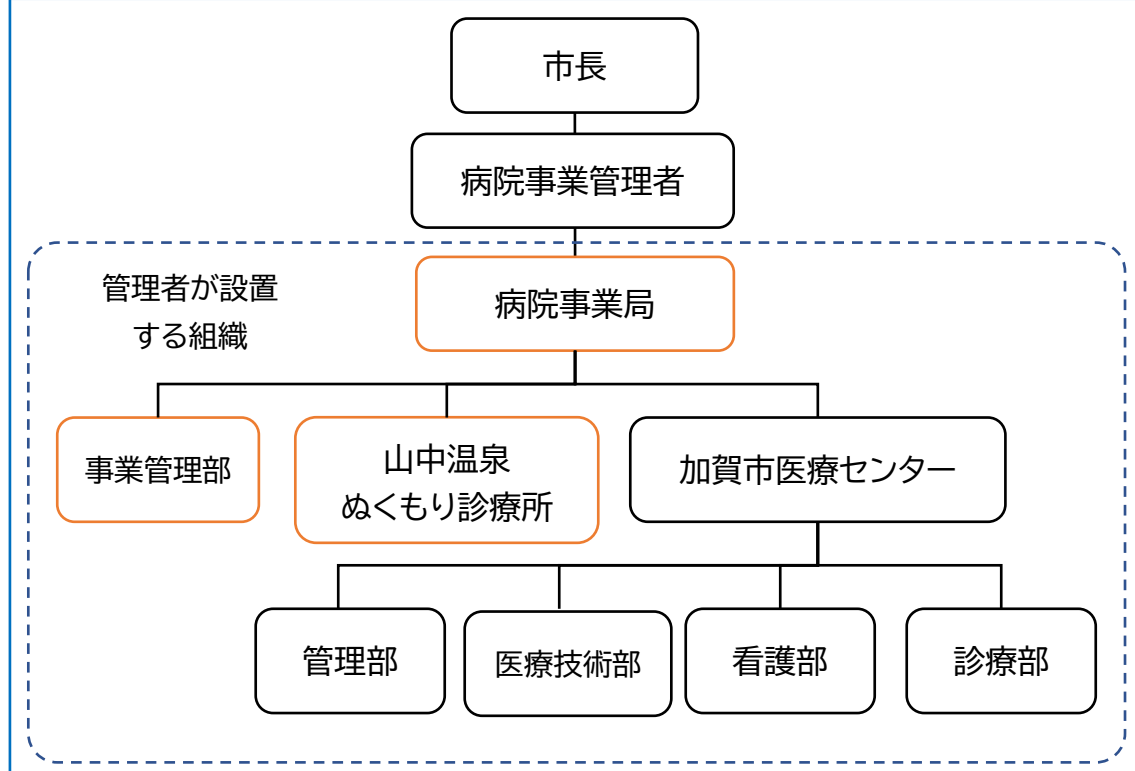

※説明用の図として、部以外の組織は省略しています。

山中温泉ぬくもり診療所の加賀市病院事業への編入について

山中温泉ぬくもり診療所は、以下のとおり、令和8年4月以降も事業の継続ができるよう公益社団法人地域医療振興協会（以下「協会」）と協力して運営体制を構築する。

1 「山中温泉ぬくもり診療所」について

- ・ 基本的に現在の施設と運営体制を継続する

- ・ 診療科：内科、小児科、整形外科
- ・ 診療時間：午前8時30分から正午まで、午後1時から午後5時まで
- ・ 診療日：火曜日から土曜日を基本とする

- ・ 職員については、現在勤務している職員が引き続き勤務することを想定し、職員雇用について、協会本部と協議中

※ 上記を基本に編入作業を進めているが、今後の協議等の中で変更がありうる。

2 児童発達支援センター「このゆびと一まれ山中」について

- ・ 協会の自主事業であるが、障がい福祉事業実施法人への事業承継または市直営での運営について協議中
- ・ 市直営の場合は、引き続き勤務を希望する職員は、面接を経て任用する予定

3 訪問看護ステーション「ぬくもり」について

- ・ 協会の自主事業として上記2事業と一体的に運営が行われているが、現時点で協会から4月以降の運営方針を伝えられていない
- ・ 市からは、加賀市病院事業の訪問看護事業への編入により現行サービスを継続することや、現在の場所で別法人として独自運営することも可能と、協会へ提案・協議している。

4 温泉プールについて

- ・ 来年4月の病院事業編入時は現状維持で運営する予定

証明書交付機(行政キオスク端末)の庁舎内設置について

住民サービスの向上と業務効率化を目的として、マイナンバーカードを利用して戸籍証明・住民票・印鑑証明の取得ができる証明書交付機(行政キオスク端末)を、庁舎 1 階窓口課に設置しました。

加賀市に住民登録または本籍地がある方が、利用者証明用電子証明書(4桁の暗証番号)を搭載したマイナンバーカードを利用して、窓口交付より100円安く各種証明書を取得することができます。

1 設置日

令和7年12月3日(水)

2 取得可能な証明書、手数料(加賀市に住民登録、戸籍がある方)

	手数料	利用できる方
住民票の写し(全員・一部)	1 通 200円	本人及び同一世帯の方
印鑑登録証明書	1 通 200円	本人
戸籍の附票の写し	1 通 200円	本人及び同一戸籍の方※
戸籍(謄本・抄本)	1 通 350円	本人及び同一戸籍の方※

※住民票が加賀市以外にある方は、事前の登録申請が必要です。

3 周知方法

広報かが、市ホームページ、市公式ライン

4 設置場所

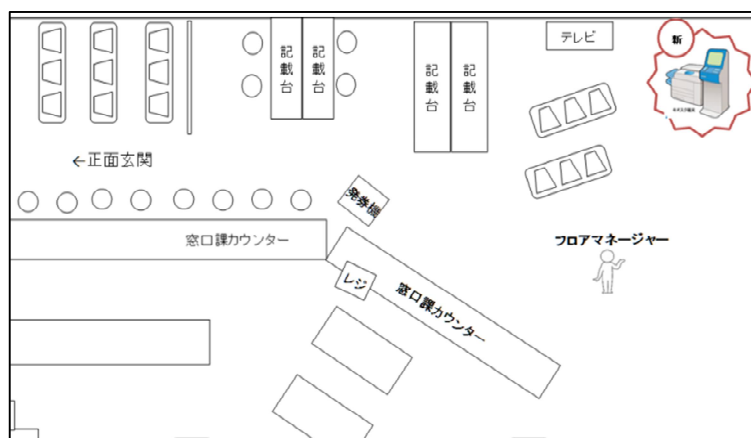

5 利用可能時間

庁舎開庁日の午前 8 時30分から午後5時15分まで

マイナンバーカード
あれば

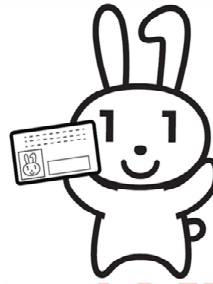

窓口より
100円お得

住民票、戸籍、印鑑証明を 自動交付機で取得できます！

自動交付機で取得できる証明書

	窓口受付	自動交付機
住民票の写し（全員・一部）	300円	→ 200円
印鑑登録証明書	300円	→ 200円
戸籍の附票の写し	300円	→ 200円
戸籍（謄本・抄本）	450円	→ 350円

加賀市に住民登録または本籍地があり、利用者
証明用電子証明書（4桁の暗証番号）を搭載した
マイナンバーカードをお持ちの方が対象です。

詳しくはHPを
ご覧ください



大聖寺地区 住まいに関するアンケートについて

1 現状

大聖寺地区では、独居高齢者の割合が高く、市内で空き家が最も多いことから、まちの空洞化が懸念されること、また、空き家の利活用の課題があります。

また、市内では、「住宅確保要配慮者（高齢者、低額所得者、障害者、子育て世帯など）」や若者世帯が住まいを確保することが困難な状況も見受けられます。

2 目的

「大聖寺地区」をモデルに、高齢者の住まいの現状を把握し、住環境と生活支援のニーズを明らかにし、空き家の有効活用等、必要な支援について検討するための基礎資料とします。

3 調査対象者

大聖寺地区で、持ち家にお住まいの75歳以上の独居及び高齢者世帯の方 約630名

4 調査期間

令和7年12月15日～令和8年1月30日

5 調査内容

- ・現在の住宅環境での困りごと
- ・現在の住宅から住み替える意向の有無とその理由
- ・住宅の管理についての困りごとや必要なサポートなど

6 活用方法

調査結果は、大聖寺地域多世代交流拠点・多世代共生コミュニティ調査事業や加賀市居住支援協議会（令和7年9月設立）において、若者や高齢者向け住まい（集合住宅・戸建）の在り方として課題整理と方策を検討するために活用します。

7 スケジュール

- | | |
|-----------------------|--------------|
| (1) アンケートの発送 | 令和7年12月15日予定 |
| (2) アンケート結果の入力、集計及び分析 | 令和8年1月末 |

認知症予防を目的としたプログラムの効果を検証する実証事業への参加について

国立研究開発法人国立長寿医療研究センター(以下、「センター」とする。)が令和8年4月から実施する標記研究事業に当市が全国19自治体の1つに選定されました。

1 目的

本事業では、多因子介入プログラム(単に運動といった介入だけではなく、認知症予防に必要な5つの要素「運動」「栄養指導」「認知トレーニング」「社会参加」「血管リスク管理」が含まれたプログラム)が認知機能に与える効果がどの程度あるのかを検証することを目的としています。

2 実証事業の主な内容

- ・定員は1教室40名で、2教室(午前の部、午後の部)を開催。
- ・プログラムは、センターが開発したものを、週1回、90分を48回実施。
- ・認知トレーニングに加え、複合的な運動プログラム、認知症予防のための講座、グループワーク等を実施。
- ・市は、参加者のフォローや講師等のサポートを行い、必要時、センターに情報提供。

3 実証事業の対象者

特定健診及び後期高齢者健診受診者のうち、高血圧または高血糖に該当する60～80歳の方
1200人程度

4 研究期間

令和8年4月から令和10年3月の2年間

5 スケジュール

令和7年11月21日(金)	対象者に説明会の案内通知
令和8年1月20日(火) 午前・午後	実証事業対象者向けに、プログラム研究参加にむけての説明会(申込者のみ)
令和8年2月下旬～3月初旬	研究参加者の決定及び決定通知
令和8年4月～	実証事業開始

6 市の経費負担 なし

令和8年度保育園等の入園申込みについて
(公 立)

令和 7年 12月 16日
教育民生委員会資料

【錦城中学校区】

(各年度4月1日現在)

	入園申込児童数						(令和8年度内訳)					
	H28	R4	R5	R6	R7	R8	0歳児	1歳児	2歳児	3歳児	4歳児	5歳児
大聖寺	34人	28人	20人	12人	14人	8人			0人	3人	2人	3人
錦城	23人	22人	19人	17人	13人	15人			1人	2人	8人	4人
三木	11人											

【橋立中学校区】

	入園申込児童数						(令和8年度内訳)					
	H28	R4	R5	R6	R7	R8	0歳児	1歳児	2歳児	3歳児	4歳児	5歳児
橋立	76人	62人	45人	45人	36人	31人	2人	4人	4人	10人	7人	4人

【片山津中学校区】

	入園申込児童数						(令和8年度内訳)					
	H28	R4	R5	R6	R7	R8	0歳児	1歳児	2歳児	3歳児	4歳児	5歳児
金明	36人											
湖北	35人											
潮津	12人											
スワトン		72人	64人	67人	69人	74人	2人	15人	14人	17人	13人	13人

【東和中学校区】

	入園申込児童数						(令和8年度内訳)					
	H28	R4	R5	R6	R7	R8	0歳児	1歳児	2歳児	3歳児	4歳児	5歳児
作見	52人	30人	21人	13人	9人	10人			0人	5人	3人	2人
動橋	152人	139人	136人	147人	137人	134人	5人	17人	23人	28人	29人	32人

【山代中学校区】

	入園申込児童数						(令和8年度内訳)					
	H28	R4	R5	R6	R7	R8	0歳児	1歳児	2歳児	3歳児	4歳児	5歳児
山代	16人											
加陽	69人	67人	65人	74人	62人	64人	3人	8人	14人	14人	13人	12人
庄	40人	19人	22人	18人	18人	14人			3人	2人	3人	6人
勅使	35人	14人	19人	12人	14人	6人			1人	1人	1人	3人
東谷口	27人	13人	11人	10人	13人	13人			2人	6人	1人	4人

【山中中学校区】

	入園申込児童数						(令和8年度内訳)					
	H28	R4	R5	R6	R7	R8	0歳児	1歳児	2歳児	3歳児	4歳児	5歳児
山中中央	45人	24人	25人	26人	22人	23人		4人	6人	0人	7人	6人
河南	41人	31人	31人	33人	31人	25人		3人	2人	4人	9人	7人

【合計】 417人 12人 51人 70人 92人 96人 96人

令和8年度保育園等の入園申込みについて
(法人立)

【錦城中学校区】

(各年度4月1日現在)

	入園申込児童数						(令和8年度内訳)					
	H28	R4	R5	R6	R7	R8	0歳児	1歳児	2歳児	3歳児	4歳児	5歳児
たちばな	133人	126人	123人	123人	124人	125人	5人	23人	24人	25人	22人	26人
清和	99人	82人	78人	62人	63人	59人	0人	12人	7人	16人	9人	15人
聖光	127人	121人	121人	111人	102人	88人	2人	9人	17人	18人	24人	18人
かが幼稚園	51人	42人	45人	41人	50人	44人		6人	9人	10人	14人	5人

【片山津中学校区】

	入園申込児童数						(令和8年度内訳)					
	H28	R4	R5	R6	R7	R8	0歳児	1歳児	2歳児	3歳児	4歳児	5歳児
いなみえん	232人	176人	160人	157人	144人	128人	3人	16人	22人	24人	36人	27人

【東和中学校区】

	入園申込児童数						(令和8年度内訳)					
	H28	R4	R5	R6	R7	R8	0歳児	1歳児	2歳児	3歳児	4歳児	5歳児
松が丘	176人	163人	167人	147人	143人	141人	5人	26人	23人	24人	30人	33人
清心	102人	100人	88人	89人	94人	99人	4人	19人	17人	22人	14人	23人

【山代中学校区】

	入園申込児童数						(令和8年度内訳)					
	H28	R4	R5	R6	R7	R8	0歳児	1歳児	2歳児	3歳児	4歳児	5歳児
やくおうえん	57人	48人	46人	41人	46人	46人	3人	7人	10人	7人	12人	7人
第2やくおうえん	14人	10人	8人	11人	12人	9人	0人	1人	1人	2人	3人	2人
わかたけ	141人	114人	121人	130人	130人	126人	1人	24人	28人	29人	29人	15人
新生	110人	101人	104人	102人	94人	81人	3人	10人	12人	18人	19人	19人
開陽	116人	97人	99人	99人	89人	84人	5人	11人	14人	16人	17人	21人

【山中中学校区】

	入園申込児童数						(令和8年度内訳)					
	H28	R4	R5	R6	R7	R8	0歳児	1歳児	2歳児	3歳児	4歳児	5歳児
ふたば	75人	71人	64人	61人	54人	52人	4人	4人	8人	10人	8人	18人
山中	77人	54人	54人	50人	47人	50人	1人	8人	13人	5人	13人	10人

【合計】 1,132人 35人 176人 205人 226人 250人 239人

令和 8 年度保育園等の入園申込みについて

本市の地域特性にあった長期的な視点に基づく需要予測と適正規模の設定が最重要と考え、持続可能な再編計画を策定する。

1 再編計画の見直しの方針について

- ・ 地域全体での保育施設の適正な配置計画
「こどもの探究活動の深化」と「学びの質の向上」を保障し、保育環境や保育の質を低下させないことを目標とする。
- ・ 建物の老朽化、土砂災害警戒区域状況、保育士等の確保、法人立保育園との役割分担など、現状と課題の分析等の検討をすすめる。

2 見直し期間

令和6年度に計画期間を 2 年間程度延長し、令和8年度末までに見直しを行う。

3 今後のスケジュール

今年度中に、健康福祉審議会こども分科会に進捗をお諮りする。また、保護者と地域の方々の理解を得ることを最優先とし、そのための意見交換の場を設ける。

株式会社ファイネスとの包括連携協定の締結について

1 名称

加賀市と株式会社ファイネスとの健康増進等に関する包括連携協定

2 目的

加賀市と株式会社ファイネスは、市民の健康づくりの推進や防災体制の強化等により、市民の安心安全に資することを目的として、包括連携協定を締結しました。

なお、株式会社ファイネスが自治体と包括連携協定を締結するのは、加賀市が初めてです。

3 包括連携協定締結式

日 時 令和7年12月1日（月） 13時30分から

場 所 加賀市役所 201会議室

相手方 株式会社ファイネス
小松支店 支店長 上田 恭央 様

4 連携事項

- (1) 健康づくりに関すること
- (2) 生活習慣病予防に関すること
- (3) がん対策に関すること
- (4) 感染症対策に関すること
- (5) 認知症対策に関すること
- (6) その他の健康増進・重症化予防に関すること
- (7) 災害対策への協力に関すること



5 その他

株式会社ファイネスとは、これまでも地区の健診会場や健康づくりイベント等における健康測定会を通じて市民の健康増進に協働して取り組んできた実績があり、今後は同社の専門性を活かし、平時の健康づくりに加え、有事に備えた防災体制の強化等、相互の連携・協働を一層深めた取組を進めていきます。

※ 株式会社ファイネスについて

石川県金沢市に本社を置く、総合医薬品卸売業です。「健康をテーマに社会に貢献する」を企業理念として、医療用医薬品、医療機器、診断薬などの医療と健康に関わる商品の卸売りをはじめ、地域のヘルスケアに深く根差した事業活動を通して「地域にあって人々の健康に奉仕する」を目指しています。

令和 8 年加賀市成人式の開催について

趣 旨 市を挙げて満 20 歳を迎えた青年の成人としての門出を祝うとともに、未来を担う大人としての自覚と責任を促すことを趣旨とする。

日 時 令和 8 年 4 月 5 日（日）
◆受付 9 時 00 分～10 時 00 分
◆式典 10 時 00 分～10 時 30 分

会 場 加賀市文化会館（カモナホール）

主 催 加賀市・加賀市教育委員会

対象者 平成 17 年 4 月 2 日～平成 18 年 4 月 1 日の間に生まれ、市内に居住している人または就学、仕事などで市外に転出した人で参加を希望する人。
 <参考> 男 293 人 女 274 人 計 567 人（R7.10.1 現在住民登録数）

内 容

- ・司会進行 成人者代表 鈴木 翔大：山中温泉地区
土田 響月：分校地区
- ・開 式
- ・国歌斉唱
- ・式 辞 山田市長
- ・祝 辞 山口市議会議長
- ・成人のことば 成人者代表 北出 謙将：橋立地区
深田沙弥歌：大聖寺地区
- ・二十歳のメッセージ 成人者代表 宮永 光季：三谷地区
下口ういか：山代地区
- ・閉 式

令和 7 年成人式の様子



司会



成人のことば



二十歳のメッセージ



二十歳のメッセージ